

**Sprawdź wszystkie elementy zabezpieczające,  
aby upewnić się, że banknot jest autentyczny**

### Banknoty 10 zł i 20 zł

- Sprawdź dotykem wyczuwalne elementy druku
- Spójrz i sprawdź autentyczność znaku wodnego, obecność nitki zabezpieczającej z mikrodrukiem, precyzyjne pasowanie elementów uzupełniających się z przedniej i odwrotnej strony banknotu
- Sprawdź, czy efekt kątowy jest widoczny przy pochyleniu banknotu



### Banknoty 50 zł, 100 zł i 200 zł

- Sprawdź dotykem wyczuwalne elementy druku
- Spójrz i sprawdź autentyczność znaku wodnego, obecność nitki zabezpieczającej z mikrodrukiem, precyzyjne pasowanie elementów uzupełniających się z przedniej i odwrotnej strony banknotu
- Sprawdź, czy efekt kątowy jest widoczny przy pochyleniu banknotu
- Sprawdź, czy farba zmienna optycznie zmienia barwę podczas poruszania banknotem
- Zwróć uwagę na kształt i kolor złotej folii (100 zł)
- Popatrz na zmieniające się obrazy w hologramie (200 zł)



### Co powinieneś zrobić, jeśli podejrzewasz, że dostałeś fałszywy banknot?

- ▶ Nie wprowadzaj banknotu do obiegu
- ▶ Zgłoś się do najbliższej jednostki policji albo do kasy banku w celu sprawdzenia jego autentyczności

Próba posłużenia się fałszywym banknotem jest przestępstwem

Fałszywe banknoty są zatrzymywane bez prawa do zwrotu ich równowartości (Art. 35 ustawy o NBP (Dz.U. 97.140.938 z późn. zm.); zarządzenie Prezesa NBP w sprawie zatrzymywania fałszywych znaków pieniężnych (M.P. 89.32.255 z późn. zm.))

# NBP

Narodowy Bank Polski

## Zabezpieczenia polskich banknotów



## Przechył

### Farba zmienna optycznie

- Ozdobne elementy graficzne przy pochyleniu banknotu w kierunku światła wyraźnie zmieniają barwę z różowo-fioletowej na oliwkowo-zieloną



### Efekt kątowy (jeden obraz)

- Przy pochyleniu banknotu w płaszczyźnie poziomej w zależności od kąta patrzenia widoczne są jasne lub ciemne cyfry nominału (banknoty 10 i 20 zł)

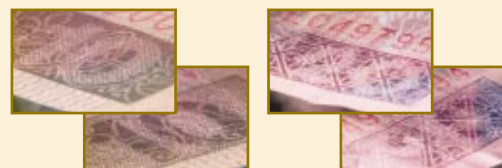

### Efekt kątowy (dwa obrazy)

- Przy pochyleniu banknotu w płaszczyźnie poziomej w zależności od kąta patrzenia widoczne są cyfry nominału bądź korona (banknoty 50, 100 i 200 zł)



### Hologram

- Hologram wykonany jest z folii i umieszczony tylko na banknocie 200 zł
- Podczas oglądania hologramu pod różnym kątem widoczna jest zmiana barwy i rysunku



### Farba metalizowana

- Na banknotach 10 i 20 zł farba metalizowana umieszczona jest po lewej stronie portretu władcy
- Przy pochyleniu banknotu widoczny jest metaliczny połysk powierzchni
- Na banknotach 50, 100 i 200 zł farba metalizowana umieszczona jest po prawej stronie portretu władcy
- Przy pochyleniu banknotu widoczny jest metaliczny połysk powierzchni

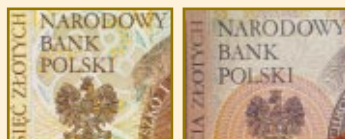

## Sprawdź

### Złota folię

- Złota folia umieszczona jest wyłącznie na banknocie 100 zł
- Należy zwrócić uwagę na jej wielkość, kształt, kolor i połysk



### Mikrodruki

- Mikrodruki to napisy wykonane bardzo małymi literami, umieszczone na przedniej i odwrotnej stronie wszystkich banknotów
- Najmniejszy tekst na banknocie powinien być czytelny i wyraźny w powiększeniu

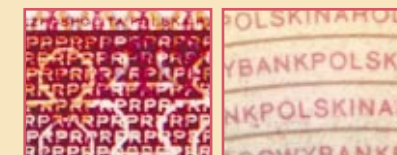

### Banknot w świetle UV

- Elementy świecące w świetle ultrafioletowym:
  - kwadrat z wartością nominalną,
  - numeracja po prawej stronie portretu władcy,
  - elementy wykonane farbą metalizowaną.

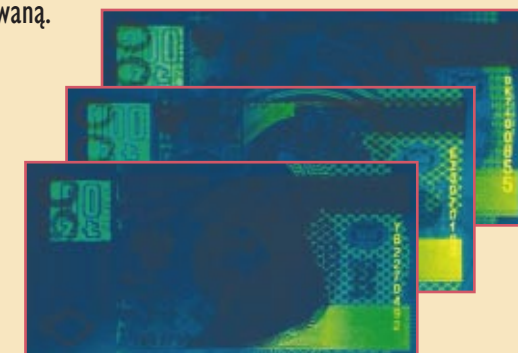
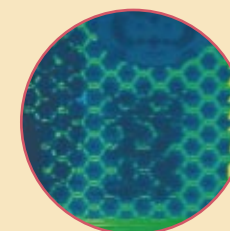

## Dotknij

Elementy wykonane specjalną techniką druku są w charakterystyczny sposób wyczuwalne dotykaniem.



- Duże cyfrowe oznaczenie nominału
- Nazwa emitenta
- Portret władcy



Banknoty mają oznaczenia dla osób niewidomych, ułatwiające rozpoznanie ich wartości.

## Popatrz

Oglądając banknot pod światło, zwróć uwagę na:



### Znak wodny

- Znak wodny na banknocie odpowiada wizerunkowi władcy z przedniej strony banknotu



### Nitkę zabezpieczającą

- W papierze banknotu znajduje się nitka zabezpieczająca
- Z obu stron banknotu widoczny jest na nitce napis zawierający cyfrowe oznaczenie nominału i skrót „ZŁ”



### Recto-verso

- Oglądane pod światło korony w owalach uzupełniają się i tworzą pełny obraz
- Korony znajdują się na obu stronach każdego banknotu i są otoczone cyfrowym oznaczeniem nominału



Polskie banknoty zostały zaprojektowane tak, aby można było łatwo sprawdzić ich autentyczność. Banknoty mają charakterystyczne, właściwe dla określonego nominału cechy: różny format, zróżnicowaną kolorystykę oraz specjalne oznaczenia dla osób niewidomych. W banknotach stosowane są zabezpieczenia pozwalające łatwo odróżnić je od falsyfikatów.

Na każdym banknocie – niezależnie od nominału – umieszczone są następujące elementy:

- portret władcy
- godło Rzeczypospolitej Polskiej
- wartość nominalna wyrażona słownie
- wartość nominalna wyrażona cyfrowo
- podpisy: Prezesa NBP i Głównego Skarbnika NBP
- nazwa emitenta: Narodowy Bank Polski

Wyłącznym emitentem polskich znaków  
pieniężnych jest  
Narodowy Bank Polski  
[www.nbp.pl](http://www.nbp.pl)

## SERIA BANKNOTÓW „WŁADCY POLSCY”

10 zł, wymiary: 120 x 60 mm



Książę Mieszko I



Denar – srebrna moneta z okresu panowania Mieszka I

20 zł, wymiary: 126 x 63 mm



Król Bolesław I Chrobry



Denar – srebrna moneta z okresu panowania Bolesława I Chrobrego

50 zł, wymiary: 132 x 66 mm



Król Kazimierz III Wielki



Wizerunek orła z pieczęci majestatycznej, insygnia królewskie - jabłko i berło

100 zł, wymiary: 138 x 69 mm



Król Władysław II Jagiełło



Wizerunek tarczy z orłem z nagrobka Władysława II Jagiełły. Poniżej helm i płaszcz krzyżacki oraz dwa miecze

200 zł, wymiary: 144 x 72 mm



Król Zygmunt I Stary



Wizerunek orła przeplecionego literą „S” pochodzący z kaplicy Zygmuntowskiej Katedry na Wawelu